大同報
發行所 康德新聞社
廣告價目

鞏固日華提携 對國府協力深表感謝

日答訪使節發表聲明書

【南京廿三日電】平沼、有田、永井三特派大使捧呈國書終了後、廿三日午後三時、於大使館會見日華外各報記者團、發表來華答訪初次聲明、要旨如次、

中華民國國民政府、先有主席汪精衛閣下之來訪、次又派外交部長褚民誼閣下東渡訪日、今次本使等之來華、乃爲鞏固日華兩國之提携、同時並謀進一步鞏固日華兩國之提携也、本日於國府大禮堂謁見汪主席閣下、捧呈國書、實乃本使等最感光榮者、

確立大東亞之安定、以貢獻世界之和平、乃日本肇國精神、且爲帝國不動之國是、亦正以同樣之精神拚命建設歐洲共榮圈、遂與東亞呼應、爲達成此目的、於地理上歷史上皆有密切關係之日滿華三國、必須相互協力、以舉共存共榮之實、綜觀最近世界之情勢、歐洲方面、德意共榮圈者、必須於緊密和諧下、集共大成、如此始可建設世界全面之和平、

國府自還都後、帝國爲調整兩國國交、即開始交涉締結條約、同年十一月卅日締定日華基本條約、同時並發出日滿華三國協同宣言、帝國政府遵從日華基本條約之規定、有與國府強化提携之決意、帝國政府切希國府與帝國分擔共同建設東亞新秩序的責任、而發揮充分機能、去歲十二月八日帝國爲謀自存自衛與確立東亞永遠之和平、乃對美英布告宣戰、是時、國府立時發表聲明、願欲帝國同甘共苦、以堅固不拔之精神、逐當難局、其後即擴充生產、指導民衆運動、糾正民衆思想、增強國軍、互物心兩面、鞏固協力帝國之態勢、實使帝國政府感激不已、於此本使等謹表深甚謝意、

皇軍於御稜威庇護下、已由兩太平洋、印度洋將敵勢力完全驅逐、近今又向東太平洋澳洲北岸、南非沿岸展開攻擊、而於大陸方面、此方之守護、堅如鐵壁、浙江、江西各地敵攻勢、悉已擊潰殲滅、

日華兩國保全大東亞圈內全軍事據點、完成不敗態勢、一方南方占領地之建設、由於地方住民之協力、逐步進行、此誠堪欣快者、因此帝國勿辭於長期戰之大勢、愈益鞏固必勝信念、團結一切困難、以全帝國之光榮、藉期大東亞共榮圈完成、重慶政權今仍圖謀無益之抗戰、擾亂東亞體制、此實爲中國四萬民衆慎、帝國對此反抗東亞解放戰者、審以鐵石決意、使其潰滅、本使等今次親接更生中國之風貌、深感和欲建設大東亞共榮圈、日華兩國間之緊密提携愈益緊要、茲籲爲其光輝之前途而呼籲云、

沉破敵潛艦百零二隻 敵遊擊戰法全被封閉

開戰以來

【東京廿三日電】據日本大本營發表、日海軍驅逐艦、前於九月中旬、曾於北洋擊沉敵潛水艦二隻、至是、日海軍自大東亞戰爭發生以來、所擊沉及擊毀之敵潛水艦、已達百零二隻矣、前據七月十九日日本大本營發表、截至七月十日、擊沉敵潛水艦五十九隻、擊毀卅八隻、共爲七十七隻、其後在第一次所羅門海戰、又復擊沉三隻、再加此次之二隻、則擊沉及擊毀者、實爲百零二隻、此爲確實擊沉擊破之數字、此外不確實者、尚有相當數目、倘美英荷之潛水艦在戰前所配置於太平洋者以百隻計之、則經戰九月、此等戰前配置之敵勢力、已自太平洋一掃而平、雖然、美國自夏威夷海戰以來、戰艦與空母先後喪失大半、不得不變得意之輪形戰法爲遊擊戰法、致力於建造新水艦與飛行機、逆料開戰之後、美國當已建造相當數目之潛水艦、潛航於太平洋、惟潛水艦之活動按其隱密性、乃爲在所謂制海權圈外特殊之物、日本海軍固已掌握北西南太平洋之制海與制空權、固如磐石、而對敵潛水艦之蠢動、當亦有所戒備也、

有田永井兩特使會見記者 重慶宜知日本決意

強化國府重"同甘多"

【南京廿三日電】有田永井兩特使、廿三日會見此間記者、談述此來答訪國民政府之感想如左、

日本衷心育成強化國民政府、乃爲確固不動之方針、

重慶、以宣傳之眼光、而擬加以誹謗之態度、倘靈此次派遣答禮使節來訪國民政府、能使重慶徹底識分日本強化國民政府之確固的決意、則幸甚也、吾人此行之使命、乃爲於精神的強化國民政府、其意義自不出答訪之目的以外、

永井特使談話

余於十二年前在犬養內閣任外相之下、任次官時、曾與蔣介石會於東京、當時曾率陳述余對蔣之態度之矛盾、同屋之戴天仇、歸途於汽車中云如君之無禮者、未……

大東亞電懇會 調查委會開幕

【東京廿三日電】大東亞電力懇談會、於廿二日至廿五日、在此間電氣協會召開調查委員會、協議關於大東亞地域開發電源及產業配置等項、出席者有企畫院、興亞院、海軍及其他關係方面之委員五十餘名、就左記數項、逐日協議、

一、各地域電力供求均衡現狀與展望、以及調整方法
一、發電計劃之規模及形式
一、關於水火併用基本事項
一、關於產業地域之分配電力政策上作具體檢討
一、大量消費電力工業之極集中方策

重光大使主辦晚餐會

席上致詞謂提携乃天賦使命

（照片重光大使）

【南京廿三日電】日本駐華大使重光葵氏、於廿三日下午七時、於國際俱樂部設宴招待汪主席、並請平沼、有田、永井三特使作陪、此外尚有日華軍政官民、外交團等、共約一百五十名、國府方面出席者、有汪主席、各院院長、各部長等、使節團方面、有特使以下、十八隨員及總參謀長以下軍事參議、陸海軍武官、陸海各特務機關、總領事館……

重光大使致詞

【南京廿四日電】重光大使於廿三日午後七時半、假國際俱樂部舉開晚餐會、並於席上致詞如左、

汪主席去年六月曾親訪日本、對於兩國協力貢獻良多、大東亞戰爭勃發後、本年五月又特派褚外交部長赴日本……

答訪畑總司令

【南京廿三日電】平沼有田永井三特使、呈遞國書後、於廿三日下午五時答訪畑中國派遣軍司令官、申述謝意、懇談有時、然後辭出、次又於五時四十分、赴滿洲國大使館訪呂大使述致謝、此外並派隨員分別答訪總、畑兩大使及海軍武官府、分別答訪各部院長等云、

京城、仁川 設俘虜收容所

【釜山二十四日電】朝鮮軍司令部發表「二十三日午後二時」今次於京城並仁川所設之俘虜收容所、所內將收容英人俘虜將校以下約一〇〇〇名、「內含澳洲兵約百名」此等俘虜、於二十四日午後五時二十分、自釜山乘臨時列車前往、是日夜半過大邱驛、二十五日晨過大田驛、當日下午零時七分抵龍山驛、其半數乃收容於京城俘虜收容所、其他半數、將預定送往仁川云、

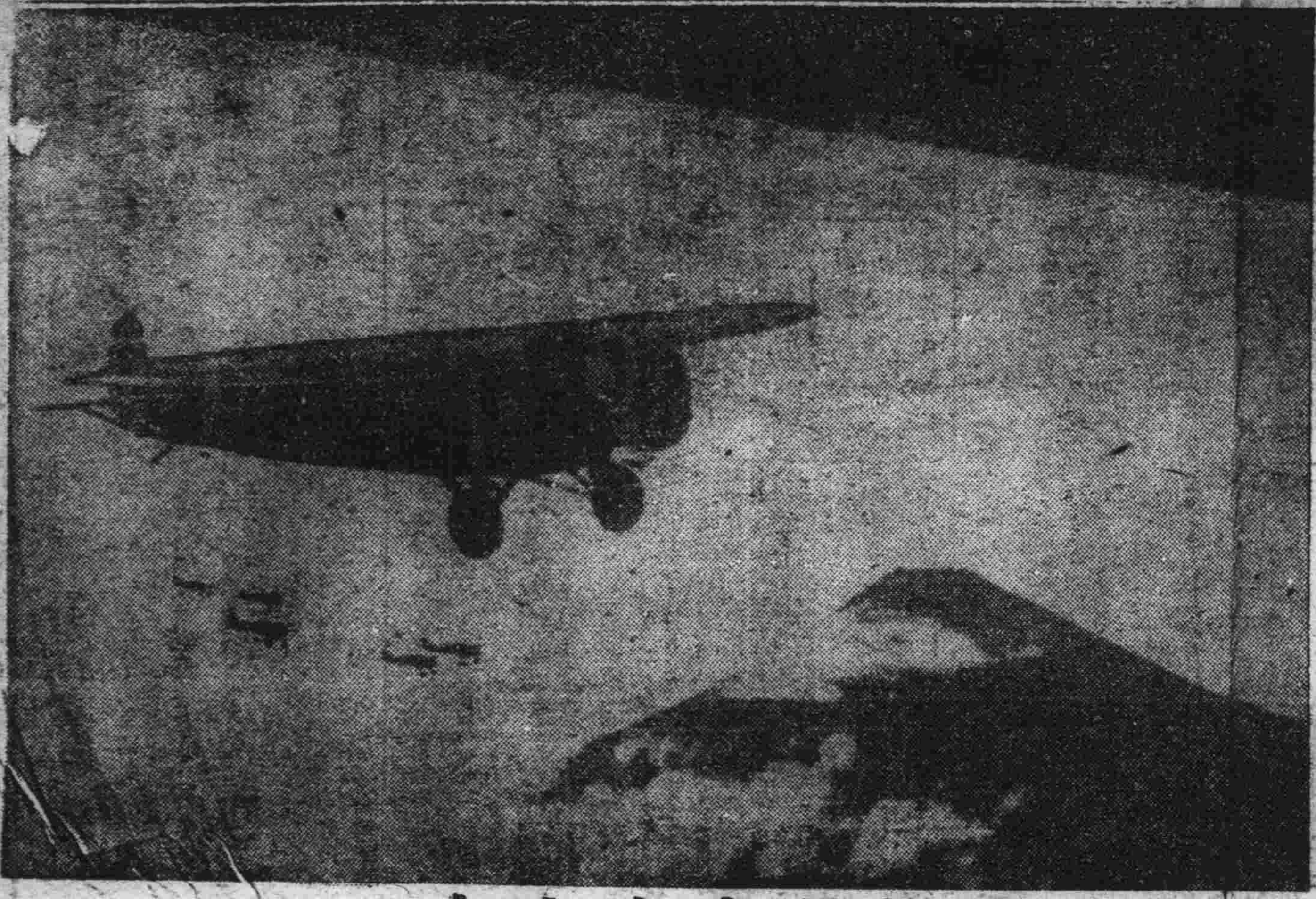

訪日機快翔富士山上 —電送—

昆明的憂愁

湖南大鄉報記者之視察記

綜合久居此地的市民們的話、最熱鬧繁盛是在二年前的民國廿九年、此時的重慶、由東中國海至南中國海之海岸線、全被封鎖、於是雲南省都昆明、遂爲雲南西南公路的中心地、且爲由重慶至西南的航空路中繼地、其地位……

繁華成昨夢

滇緬公路斷後苦惱多

昆明是因爲抗戰而發展的特殊都市、但是現在它的黃金時代已經過去了、

共一五〇二一位

靖國神社合祀者發表

【東京二十二日電】靖國神社秋季臨時大祭、定自十四日起嚴肅舉行、於此大東亞戰爭下、意義更屬深遠、首先於十四日舉行招魂祭、其後由十五日起、至二十日止歷六日間、由臨時大祭委員長山田乙三大將以下奉仕、每日在菊花香濃之九段神域……

太湖東南淸鄉地區觀

民衆非常協力

黨組織與保甲均告確立

【嘉興廿四日電】太湖東南地區第一期淸鄉工作、業由七月一日起在江南特有的三角洲地帶展開、現在武力剿共的工作已竟完了、極將於十月一日起過入第二期工作、記者十二日被許搭乘汪主席的特別列車、訪問此次淸鄉工作的中心地嘉興、得見太湖東南淸鄉地區的實際、列車到了嘉興車站、首先看見站前的淸鄉區要塞工事、中日合作的模範、的據點和竹籬、嘉興的人口約六萬、是海杭線著名的物資集散地、但未劃入此次淸鄉工作地區裡面、因爲交通便利、所以成爲淸鄉工作機關的中樞、設有國民黨淸鄉特派員辦公處、淸鄉委員會嘉興辦事處、監察專員公署等、所謂太湖東南淸鄉地區、乃蘇嘉線（蘇州、嘉興間）以東、海杭線（上海、杭州間）以北、被上海特別市和蘇州淸鄉地區圍繞的地域、面積二千二百十一平方公里、是江南最發達的穀倉、盛產棉花、水稻和小麥、這些物產都由蘇嘉運出、所以街市和部落都沿着河渠發達……

七月

太湖

空之軍神哀榮

加藤少將之陸軍葬儀行

【東京廿三日電】加藤建夫少將之陸軍葬、於廿三日午後二時、假築地本願寺、依佛式嚴肅舉行、是日午後零時廿分、於安置軍神英靈之中野區鷺宮之自宅、由鶴子未亡人、遺兒正昭、進英、雄三君等、奉戴英靈、出門……

檳榔嶼獲共黨

【檳榔嶼廿三日電】檳榔嶼憲兵隊自二月以來、於政廳各機關協力下、秘密逮捕以檳榔嶼爲中心之共產黨……

渝食糧行政糟

【廣州廿三日電】渝方爲謀解決食糧問題自去年起、實施征購糧券辦法因辦理未善……

一絲微塵入目 可致危險眼病！
不痛不痛 神效第一
老篤眼藥
發行 山田安民藥房

心臟·胸·胃的
抗病好藥萌使其增強由於病原根本治療使之健全
特種動物好兒萌精膽藥
救心
朝一夕一粒

秋季皇靈大祭

全國盛大擧行々種行事

尋迎厥生、懷想先帝、淸此金風送爽、玉露凝霜之淸秋時節、廿四日、適逢秋季皇靈大祭、是日全滿各地爲追悼殉國之英靈、對忠勇戰歿將士、及第一線將兵、均擧行感謝之各種盛大行事、國都新京、更自午前十時、於新京神社由全市各機關團體代表、參列之下、亦行盛大擧行秋季皇靈祭遙拜式、午後一時、於長春寺金剛寺、東本願寺別院、大正寺、西本願寺別院、曹洞宗別院等各寺院、分別擧行『大東亞戰歿將兵慰靈法會』、善男信女具誠參拜、表示虔敬用席法會、於完遂聖戰之堅固決意下、爲富時局之濃厚彩色其實行極爲盛大云

發揮戰時協和運營

本年全聯政府關係委員等決定

爲求協和會之運營加以革新、使之發揮戰時之任務、表明第二躍進途上協和會之決意、所以本年度之全聯、將自十月一日起、於國都擧開共本部委員、參與、處理委員之協議員、共政府關係者、二十一日任命如左（民間協議員氏名見本報第三版）

總務長官 武部六藏　總務廳次長 松本俠　總務廳次長 王允卿　總務廳參事官 古海忠之、楠見義男、宮本武夫、星子敏雄、岸谷隆一郎、武藤富男、津末圭二、半田敏治　治安部大臣 于琛澂　次長 澁谷三郎　民生部大臣 谷次亨　次長 源田松三　木田清、曲秉善、田村仙定、植村秀一、趙國仁、神尾弌春　興農部大臣 于靜遠　同次長 稻垣征夫　青柳確郎、呂作新、高倉正、橫堀善四郎、井上實、郭若霖、谷口明三　經濟部大臣 蔡運升　經濟部次長 青木實　橫山龍一、生松淨、伊知長夫、石田磊、北野重雄　交通部次長 飯野毅夫　高橋威夫、町田義知、坂上文三郎、佐藤九郎　司法部大臣 張煥相　司法部次長 前野茂　太田耐造、萬歲規矩樓　外交部大臣 韋煥章　次長 三浦武美　何春魁、下村信貞　特殊會社其他各機關 增田增太郎、荒畫靜雄、河內由藏、烏觀達夫、古館尙也、村井宇一、笠原敏郎、高久田久吉、桑原英治、向井俊郎、梅田實太郎、梅本長四郎、和田勝雄、五十子卷三、向野元生、手自塚源、宮林敏雄、伊原相輔、伊莊之助、原田富一、上原審一郎、岡野鑑記、藤山一雄、三浦直彥、田中義男、白濱晴澄、牧野克己、結城清太郎、小松孝行、吉田清輔、島田茂、竹內德三郎、竹內鎭亥、松村茂、堤永市、大矢信雄、花井修治、赤瀨川安彥、大澤菊太郎、笠井團藏、箱崎文緻、平島敏夫、高橋康順、甘粕正彥、三毛一夫、西村誠、杉村勇造、垣吉秀雄、梅政稔、山崎元幹、菅井誠、久保孚、坂田昌亮、大鐵義男、宗光彥、三宅光治、伝振鐸、菅原達郎、王子衞、坂田修一、明井元義、堀江憲治、永井正、中井重義

訪日壯擧達成

我軍操縱士下榻九段初屋旅館

【新京廿三日電】滿洲國防空飛行隊、於國軍治安部參謀長郭若霖指揮官指揮之下、與滿洲義烈、飛越大陸、經臨朝鮮、關門而抵大阪、廿三日午前十時五十五分又由大阪第二飛行場出發、翱翔日本指揮官機爲先、一路飛向東京、午後零時卅分全機安抵立川飛行場、指揮官郭若霖與出迎之訪日飛行指揮官、治…部綱間大木少佐、丸山少佐、駐日大使館附武官輔佐官、和少校等共同乾杯、然後直入高島屋旅館、午餐後、恭赴明治神宮參拜、奉告旅途平安並祈皇軍武運長久、更向靖國神社獻禮、最後郭若霖指揮官與野口宗中指揮官入第一旅館、操縱士等則下榻九段初屋旅館安。

李大使的〝家〟

大使在〝忙〟字裡生活

哥姐們在〝閒〟裡生活

【東京支社廿四日特電】我國和親邦日本的關係，一天深起一天我國駐日的大使，也一天比一天忙起一天；平時是這樣，在這大東亞戰爭下更是這樣，尤其當着我國建國十周年的今歲，在日本的慶祝行事、一起接着一起，大使簡直幾乎沒有片刻之暇，只是禮拜日還稍微有點功夫，所以記者特地在一個禮拜的上午，往訪東京芝二本榎的大使官邸。

我到在那裡，恰巧大使的家裡剛吃過早飯，二小姐家琳＝府立第六高女二年生＝跟她的二弟次郎作着乒乓球之戲，姐兒倆打得非常起勁，大使和夫人站在旁邊觀戰，不一會兒大小姐家琪（現在東京女子大學肄業）也走過來姐兒倆戰了好幾十個回合，到底弟弟佔着上風，這時大使因爲有事要出去，所以球也就不打了。一同把大使送到門外，在這禮拜天大使還要出去辦事，眞可說是太忙了。

大使出去之後，我和大使夫人，家琳小姐談起話來，家琳小姐開首的第一句；

『我喜歡日本歌舞技的〝勸進帳〟』

我聽了立刻大吃一驚，知道歌舞伎，不用說日本語一定造詣很深了，回頭看時，應接室裡還擺着很大的一個〝勸進帳〟的人形呢！

以後又說大使好吟詩，姐姐喜歡看歷史的書籍，我問二公子次郎愛好什麼，她說；

『這倒不好公開的說』然後接着說；

『好看唱本，和小朋友們着玩兒』聽了家琳小姐的一席話，知道大使家庭日常的概況，有時是工作，有時是消遣總之整天都在忙裡生活着，談畢，記者遂興辭而出。

照片上與寮等之李大使的家、下在大使邸門一家合影

對處國際微妙情勢

國民要徹底防諜

本社懸賞募集防諜標語

際此戰雲瀰漫世界歐亞大陸國際間紛爭屢起、向稱多事之秋、各國家之組織、情勢亦日趨微妙、伴隨戰爭之進展、其名調亦各相異、行動更爲迷離、其中尤以間諜戰爲最、活動於敵國、散佈流言謠語、擾亂民心、破壞金融其爲害亘大、故生活於槍後之國民、爲防諜關係、其責任亦甚重大、關於此點防諜常識、吾國國民、率多疎忽、而不加注意、誠遺憾之至於茲聖戰完遂、凱歌高奏捷報頻傳之際、對於防諜、實有普及之必要、所謂隔牆有耳、無論官民男女都有協力的必要、本社有鑒及此、爲期國人徹底明瞭、喚起每個人之積極協力、是以將行向全國人士懸賞募集防諜標語、關於文字內容、宜於簡潔中、復收充實完整之功、且明示防諜之重要性、應募期限、由即日起至十月十日截止、凡優良者、經愼重之審查入選後、則於十月十三日於本報正式發表、一等者一名賞金五十元二等二名賞金各二十元三等三名賞金各十元而選外佳作四名倘各酬金五元、亟望國內各界人士踴躍應募至於投遞方面可用信片寫清並將詳細住址氏名記明直寄本社編輯局防諜標語募集系即可

中秋雜寫

人月双圓・一年一度

素月分輝明河共影、一年一度的中秋佳節、又悄然的來到人間了、

秋、是四季中、頂富於色彩的季節、整個的大地、都像披覆着用協調的顏色橙染過、人們從盛夏煩、酷暑裡、被清風解放出來心頭上都潤滿舒適、尤其是會集着秋的美麗散放着秋的爽適、解脫炎熱、超出寒冷的佳日＝中秋節更被人們杖盼着、然而由於素娥玉兎的傳說、和人圓月好的比擬、給每個人都帶來不同的情緒以及人間的美談韻事和遐想

【上供日、下客地裡的鄉懷】

中秋節的佳日的確有雜擒的美麗、這美麗尤其是在夜裡假如是一個令人滿意晴朗的天氣、天空清澈得透明、浩瀚局秋水了、或隱或現、眨着眼睛的星星、像一顆顆的鑽釘、在閃着微光、有如層浪的雲霞、幻出大界上、一曲銀河…

本社募集

當此國際情勢日益微妙之時、國民對於槍後的責任亦甚重大、關於現代防諜知識、國人尙多疎忽目下實有普及的必要、所謂隔牆有耳、無論官民男女都有協力的必要、但何謂防諜、如何防諜、防諜之重要何在、亦有徹底明瞭之必要、本報爲喚起國民每個人之積極協力、是以廣向全國人士懸賞募集防諜標語、茲將募集要領列下、

文字內容：文字務求簡短、內容必須完整、包含防諜的必要性、

投遞方法：用名信片寫淸、並將詳細住址氏名記明、直寄本社編輯局防諜標語募集系

審查方法：由京奉哈三地所在新聞社募集終了後、一併彙集中央審查

獎金等級：一等一名、賞金五十元、二等二名、賞金各廿元、三等三名、各賞金十元、選外佳作四名、各酬金五元

發表日期：至十月十日截止十月十三日發表、每日在本報揭載一個

主辦：康德新聞社

後援：防諜强化訓練中央委員會

防諜標語

圓滑運營稅收

開稅務監督署第一科長會議

經濟部稅務司當局、爲期國課決戰體制下國務之稅收政務徹底圓滑運營計、乃自昨二十三日始至二十四日止、亙兩日間、假該部四樓會議室擧開全國稅務監督署第一科長會議、第一日之昨二十三日午前九時始全員集合、出席者除本部伊知地稅務司長以下各關係官及新京、奉天、哈爾濱、牡丹江、齊齊哈爾、錦州等六稅監署之第一科長等外並有財務職員養成所、及其他稅務關係官出席、開會後、首由伊知地稅務司長致訓辭、並說明當今稅務施政之方針後、而以各諮問事項爲中心施行種種之協議懇談此有意義之會議、直至午後四時許方行散會、今二十四日將仍繼昨之議題而行協議、茲將其主要檢討之議題誌之如次

△關於法人營業稅並法人所得稅事務處理狀況之件

一、本年度處理方針並實施計畫

二、迄今決定實蹟並今後年度內決定預見件數及稅額

三、事務擔當者配置狀況

△關於事業所得稅事務簡捷方策之件

一、關於重點的事務處理事項

二、關於所得標準率及其適用事項

三、其他須要改善之事項

△關於資本所得稅之繳納狀況之件

一、關於稅法之表及徹底所應採取之方法

二、迄今繳納狀況

三、今後之對策

社會事業協會募集贊助會員

新京特別市社會事業協會、募集贊助會員、一千五百名凡加入該會爲贊助會員者、每年宜向該會寄附五元會費該協會每年擧開會員大會一次會員相互聯歡並求其他必要時、由會長臨時招開會議、並對該行可者由該會長表彰或呈請中央社會事業協會長表彰、凡樂善好施者、可踴躍參加、以擴我國社會事業之發展云、

輸入牛肉辦法

滿蒙双方已經擬定

政府爲順應民衆之需用、防止牛肉衝輪起見、於本年四月間、在蒙疆張家口、擧行滿蒙經濟調整會議時、對牛之輸入商談完畢、但價格及其他具體的問題、尙未達到實施之地步、故最近安達興農部畜產科長一行、赴蒙與蒙古政府並關係機關協議後關於肉牛輸入事項、業已商討決定、遂即刻開始實施、其辦理業者、蒙疆側爲大興蒙畜、好利夏等三社、我國側爲滿畜搬當、交易頭數及統算方法、皆與今春協定相同、交易地爲多倫、貝子、及興安南省、杜列毛杜等三處、但滿蒙兩政府爲圖本交易場圓滑化起見、則得予業者嚴正之監督云、

新人歌手競唱大會

今日於音樂堂隆重擧行

〔音樂的普遍與否、可以象徵一國一地方之文化水準、其可陶治國民情操、激勵人類競爭向上、乃純係大衆之有益健全娛樂本社當局、有鑒於此乃與新京中央放送局、百代唱片公司等共同主辦新歌手競唱大會、各地預選、業已完畢、代表相繼抵京於今二十五日自午後六時在大同公園音樂堂盛大擧開全國歌手唱大會出場演唱者、除中滿、南滿北滿各地方預選會入選者以外、並有滿映演員楊麗及邱影俠等獨唱並新京文化國劇社名票、劉震琛雲、關利、郭夢痕、劉虹等三十餘人特別出演參手京劇全部轅門斬子實爲都上添花、故預想屆時必有一番盛況、本社特爲期會場整理價收會場整理費二角云

本報廣告事務請通電話（二）六一五一

電化理事長

平山氏業已就任

滿洲電氣化學工業、將以炭化物爲基幹、予定生產多角的製品、其工場建設、漸趨本格化、故該社之業務、今後定趨繁忙、日比前理事長辭任以來經山崎主幹及平島敏夫兩氏、會二度由電業副理事長兼任該社理事長、今日已決定採用專任理事長、後任已經原前滿鐵理事平山復二郎氏、已經廿一日之臨時股東總會正式決定

△平山理事長略歷、平山氏明治廿一年東京府生、本年五十五歲、明治四十五年東京帝大土木工學科卒業後入鐵道省、歷任仙台鐵道局長、鐵道省建設局長、昭和十三年八月、就任滿鐵理事、至八月廿日因任期滿而退任

今天影戲

大安：華影出品有聲大情片 新茶花女 主演 李麗華 劉瓊　新片預告 一身是膽

光明：秋節特演 全市首映 上海華影公司出品有對白歌唱時裝愛情新片 新茶花女（李麗華領銜主演）

新民：五日 …… 別天汾

國都：國華出品有聲時裝愛情新片 廿四日起演七天 優待券末日有效 桃花湖 胡楓 舒適 主演　下期公演新片 女殭屍

國泰：國華出品有聲時裝愛情新片 廿四日起演七天 優待券末日有效 桃花湖 胡楓 舒適 主演　下期新片 滿洲映畫協會出品 有聲對白時裝新片 一順百順

長春：九月廿五日 早場 晚場 …… 周璇 …… 張 ……

表號番票彩空航國愛行發部濟經

第二期愛國航空彩票中籤號碼
康德九年九月二十一日
經濟部
頭彩 壹萬圓(1) 49,211
二彩 參千圓(1) 19,080
三彩 壹千圓(1) 2,882
四彩 五百圓(1) 34,097
[illegible]

預防結核●永保健康

可怕的肺病合理的療法

人參秋梨飴分銷處謹啓

頭痛聖藥

新腦

立止頭痛！靈劾如神!!

主治 偏正頭痛・頭沉神昏 頭迷眼花・腦筋疲乏 精神憂鬱・兩神經痛 病酒憂鬱・暈船暈車

四包入…二角 十包入…五角 廿八包入…一圓 六十包入…二圓 百六十二包入五圓

日本名古屋市東區東町 新京興安路二二三

顯現複合民意
滿日鮮蒙俄各民代表
晉京參加全國聯合協議大會

康德九年度全國聯合協議會、將自十月一日起、亘九日間、於國務協和會館召開之本年度之全國聯合協議會、屆時出席之協議員分滿日鮮蒙露五族、其各省出席定員首都六名、奉天省十五名、吉林省十三、龍江省十二名、河省二二名、錦州省十一名、濱江十四名、安東省五名、間島省四名、三江省九名、通化省七名、牡丹江省四名、黑河省六名、北安省一名、東安省六名、四平省七名、興東省四名、興南省三名、興西省八名、興北省三名、開拓部會四名、科學部會一、一共計一七名、詳細氏名如左

康德九年度全聯協議員氏名

首都　岩間甲斐之助（日）商業、柴田正（日）雄立澤（滿）農業、大西靜雄（日）會社員、梁世錚（滿）商業、岩田基鎮（鮮）官吏

奉天　岩澤紘（日）社員加藤治雄（日）公會理事、守田近（日）分會社員、大澤廣三郎（日）工業高武榮太郎（日）社員坪川與吉（日）同義堂理事、金子三郎（鮮）農業、孫家驥（滿）公吏、張欽之（滿）公吏、孫源河（滿）商業實國禎（滿）農業、李奕驊（滿）農業、鄭欣（滿）公吏李澤民（滿）公吏、于福九（滿）農業

吉林　潘德夫（滿）商業、崔晉超（滿）井口良香（日）組合長、巴山隆雄（鮮）會社員、後野士（日）商業、王怡軒（滿）縣本部參事、孫化三（滿）村長、謝克寅（滿）官吏、李興之（滿）關街長、梁君佐（滿）村長、忠本興治（鮮）合作社理事、徐溥（滿）官吏、今城武治（日）會社員

龍江　小今井保遠（日）商、沃文德（蒙）教員、井介八（滿）農業野口鋼雄（日）商業、于希油（滿）村長、于毅元（滿）街長、沈家容（滿）官吏、陶文化（滿）校長、犨一辰（滿）新聞業、張寶泉（滿）農業、張馭儀（滿）農業、猪多久次（日）

熱河　瀬尾政雄（日）商業、蔡青林（滿）官吏、張全五（滿）農業、常咏幸（蒙）公吏、湯峻敵（滿）官吏、宮保喜（同）農業、梁佐（同）公吏張涉閣（滿）官吏、靜和（滿）農業、長神俊雄（日）會社員、譚中錫（滿）商業、王新泰（滿）官吏

濱江　千田富治（日）建築業、王淑清（滿）商業、高橋睦郎（日）馮文蔚（滿）公吏、張恭富（滿）農業、王德溥（滿）公吏、孫作謂（同）農業、賀蔭秀（滿）公吏、李瑄辰（鮮）農業、王文耀（滿）公吏、竹江豊夫（日）會社員、王成恩（滿）公吏、エヌ、ア、マトコフスキ（俄）白系事務局第三部長、韓如光（滿）佛教總會長

錦州　倉山季武（日）商業、廣瀬譽文郎（日）會社員、侯宜仁（滿）農業、王棟臣（滿）農業、劉振田（滿）公吏、商大榮（滿）官吏、李東候（滿）農業、佟徵之（滿）商業、永江亮二（日）鐵業、傅佐忱（滿）公吏

安東　金山東昊（鮮）農業、花房千秋（日）商業、李更春（滿）公吏、李鳳年（滿）孫延變（滿）公吏

間島　林道三（日）商業、渡邊正善（日）公吏、新井吉松（鮮）公吏、周玉崑（滿）公吏

三江　馮樹德（滿）商工公會常務理事、永井信義（日）關街長、薛增福（滿）合作社理事、得能勝三（日）農業、劉宗漢（滿）村長、丁醒漢（滿）商業、松田周用（鮮）代書業、劉宗漢（滿）校長、王時中（滿）關街長

通化　李春齡（滿）公吏、尾花政市（日）士木業、大森寅雄（鮮）農業、教員、鄒本德（滿）農業、鄭慶元（滿）農業、李廷才（滿）商業、李明（滿）

牡丹江　北村勇二（日）商業、王錫堂（滿）村長、黃維新（滿）農業、松浦明道（鮮）醫師

黑河　武市保三（日）土木建築業、鈴木春都良（日）商業、孫蕨濱（ ）商工公會々長、神鐵文（滿）商業、和平（滿）商業、馬玉麟（滿）會社員

北安　王清瑚（滿）官吏、吉賀榮利（日）教師、傅春山（滿）公吏、陳景新（滿）農業、大久保勝晨（日）公吏、金本元太郎（鮮）校長、吳子榮（滿）商業、孫蓮甲（滿）官吏、劉辰光（滿）農業、黃功（滿）官吏、大橋宗光（日）開拓團長

東安　闞連第（滿）官吏、藤本俊容（日）農業

四平　內山秀雄（日）商工公會理事、坂宮茂（日）新聞販賣業、張鴻信（滿）村長、小坂通明（日）會社員、荒木重喜（鮮）商業、賈殿彬（滿）教諭、譚成仕（滿）校長、工業、宋星閣（滿）農業、立川文與（日）旅館業、石本榮（鮮）校長、柿原豆（日）

興安　阿成鳴（蒙）校長、遠藤喜成（日）農業、達爾沃爾（蒙）官吏、劉寅清（滿）努爾克達

興南　田口彰男（日）公吏、森下紘一（日）農業、那木四來扎布（蒙）官吏、王鑑堯（滿）農業、李青龍（蒙）

興西　常盤野英司（日）社員、葛福培（滿）農興、馬錫吾（滿）商業、烏瑞昇（滿）農業、于錫允（滿）農業敬文泰（蒙）官吏、木榮甄（蒙）官吏、阿拉坦倉（蒙）

興北　官地一（日）小麥船組合主事石福霖（滿）校長、獨爾欽巴雅爾（蒙）官吏

⊙開拓部會⊙山崎芳雄（日）農業、木村直雄（日）訓練所長、伊東厚坪（日）訓練所長、今村清（日）訓練所長

不同　野村七平（日）滿洲炭礦社員、松島鑑（日）興農合作社理事長、中村孝二郎（滿）拓理事八、三一退任、田中被波女（日）滿洲清林副社長、成戶孫右衛門（滿）滿拓參與、是安正利（日）滿錄協與、岡雄一郎（日）滿洲電業理事、三浦鎰一（日）醫大教授、山下泰藏（日）滿大教授、白井伊三郎（日）官吏、渡多久（日）

各地通訊

"忠靈塔秋季大祭"
嚴肅舉行盛大行事

【遼陽】市本年度、秋季忠靈塔恒例大祭、於本月十八日、在忠靈塔境內、由各機關參與之下、嚴肅執行、茲將式序行事分誌於左、（一）一同着席（二）開式（三）修祓祀式（四）開扉奉饌宗榮一同拜禮、（五）朗讀祭辭（六）奏生獻祝詞、起立一同拜禮（七）玉串奉奠、奮主祭主委員長、日滿係遺族代表、日本軍代表、在鄉軍人分會代表、滿國軍代表、市長協和會代表、殘疾會代表、日滿學校代表國防婦人會代表、來賓代表、（八）撤饌（九）一同退下、式典畢後、繼續由各機關團體各學校生徒等參加拜謁建國之英靈、合馆禮拜終後、舉行大魂祭追悼、（無言之兵）軍犬之靈魂再開始舉行各種行事於場所、假忠靈塔境內、三刻大體全體祭典畢後、實施種目、茲列於左、（一）劍道、（二）槍劍道、（三）柔道、（四）弓道、（五）相撲、（六）生花、協和青年團、各學校及其他各機關、以及街民總數達一萬名、勇躍參加、歡呼舉行一方街內各戶一律揭揚日滿兩國旗、以表慶祝之意、午前十一時許式典告終、即由音樂隊先導、各機關團體依次列隊長蛇陣持瑞雲旗遊行市街、至午後一時在縣公署前解散云

警務科長會議

【安東】省警務廳警協議聯絡警察行政諸事宜、定於十月五日、省廳召集名市縣警務科長舉開懇談會云

瑞雲旗貫滿街頭
慶祝會空前盛況

【安東】建國十週年紀念祝祀念日之十五日、省下桓仁縣、於協和會桓仁縣域分會之主催、街公所及協和會縣本部後援在南關國民學校校庭、午前十時起、舉開盛大之慶祝式典、縣公署協和會國議合作社、國防婦人會、典、

慶祝建國

【錦州】本年欣逢建國十週年、本月更爲慶祝之最佳月、全滿各地無不展開各種慶祝行事本市亦將此慶祝行事決定如下、十四日上午十時半於錦州神社境內、由市內各機關代表、義勇奉公隊、國婦、青少年團等多數參集之下、舉行建國神廟並忠靈廟臨時大祭式十五日、上午十時半、於市設陸上競技場舉行十週年式典、於此式典完畢後、於該會場舉行大祝賀會、同日並於市內、以義勇奉公隊、青少年團等之旗行列篤始、有慶祝之高脚會、更爲增加慶祝彩色、一方面並預定於市內木村土地事開慶祝演藝大會、一般市民可勸賞在處入場、十六日、錦州神社秋季大祭宵祭、十七日、錦州神社秋季大祭、十八日、於忠魂碑前、十時半由各機關參列之下、執行秋季招魂祭式典、當日於事變紀念日、更展開各種紀念行事云

舉行慶祝建國十週年

【遼陽】遼陽街協和分會及街公所爲慶祝建國十週年行事計1十三日議建國體操奉任道路修補、市街清掃2十四日體操、建國廟、及忠靈廟、臨時大祭、道路競技會3十五日體操舉行十週年式典、旗行列4十六日體操祝賀會5十七至十八日、均體操會、在大東亞戰爭下使國民興精神之昂揚、普賜建國十週年光輝燦爛成績云

期農作物增產
指定實驗標準辦法

【遼陽】縣公署產業科、爲期明瞭下農作物生產標準起見、特擬定要綱、指定生產實驗圃、縣方曬派員實地調查、通令各街村大造指定、依照規定第六項、於本月十日以前呈報到縣、勿誤爲要、茲將要領併誌如左

一、作物種類、高粱、大豆、粟、包米、陸稻、水稻各一畝
二、面積標準1陌（各作物同）
三、實測圃選定標準、以街村內之中間土地、並生產實際者爲標準
四、實測圃之監督管理、指定實測圃者、須精心監督管理、不得使其受人畜鳥等之爲害
五、如管理不良時、依實測立會者之推薦、撤消其標準
五、收穫須證縣之通知而收穫、同時縣方派員至現場立會
六、指定實測圃呈報書、（樣式電別）姓名、作物名、面積、播種期、收穫預期日、施肥量

秋丁祀孔
隆重典禮

【四平】讀先賢孔子遺徽的秋丁祀孔、已於月十一日、午前九時、在師道校庭大事行、是日天氣晴朗極爲美好的祭日、自朝來各校生徒、以及各界參加者、均紛紛參列、正獻官係四平省長、以下各機關首領、各護廳兩服就所定席座、比及定刻、於奏樂聲裡、迎拜之儀式、而閉式云

劉稅局長蒞任

【雙陽】稅捐局、雙陽分局長、劉守中、該氏已到局、正式視事、該局長、分往街、各機關、團體、會社、并到本報分社、致新任之辭云

適齡壯丁檢查
成績佳良圓滿閉幕

【安廣】縣康德九年度壯丁檢查業經開始、事先由我縣民德股長戶籍股長、飭部局假安廣校、縣公署爲檢查場、一切事務準備妥當、查安廣縣隸屬第三軍管區徵兵署、茲有徵兵官上校陳學信氏以下九名於本月十六日下午五時、在由各機關學校師生歡迎之下、蒞安下榻東海泉旅棧、該行不以風塵之苦乃於十七日早八時臨於檢查場、嚴肅開始檢查、受檢諸位均是青年壯士、得此良機當經檢查合格入營者、正謂周吐氣、大有爭先恐後之勢、正投筆從戎、咸懷壯志、揚於隣里、後對留連忘返不忍遽去、可見其愛國之誠意也不合格者或因學力不佳、家庭貧困、體格不健、有志不遂均各向隅且嘆而歸、顯經地方與徵兵官懇切訓飭詳加解釋、據徵兵官陳上校云、此次壯丁檢查頗稱順利、足見貴縣指導有方、平素之教也復所受檢合格諸君、體格健康、候至來年安然入營、爲國家之干城云、徵兵官遂以甲檢不抽籤現役榮譽國兵云

壯丁檢查

【揚原】縣征兵官張縣長及各科長及省方衛民生科長、與陸軍征兵官中校、鄧國慶偕同上尉軍醫宋永臣副軍醫劉福田、於九月十一日在協和會嚴格檢查計合格者三十四名均喜氣滿面衛躍一般擧廢寨以待爲國干城云

二屆語學檢定
試驗合格發表

【遼陽】縣本年度語學檢定第一次考試日語合格者、一等四名、二等十一名、三等十一名、滿洲語三等一名、惟第二次試驗日期已屆、見以縣方通知各該本人、屆期參加與試、勿得遺漏爲要、茲將第一次考試合格者姓名及應試日期地點誌列於左；一等合格者、王儒□、趙濶清、周紹武、劉仁潮、二等合格者、陶守誠、張聖明、吳建春、李達春、尹富田、遍恒宗、由廣難、趙汝彭、蘇榮甲、三等合格者、王文品、孫世宗、樊紹志、張鐵錚、張書志、張國瑋、段玉良、田德宜、劉恒智、德桂珍、羅長春、三等滿語者一名中島俊修、其應試日期地點仍爲兩次▽一等者在奉天省公署日期▽二三等在遼陽市三遼街國民女子學校、日期九月二十七日

徵兵美談

【遼陽】市內本年度國兵檢查之期、業於本月十一日起至十四日止、四日間圓滿終了成績頗爲良好、於該受檢之中、有協和區濟國街四段一三零號張朝金者當時檢查因不合格、故由徵兵官處申換、其不是目的、但是張某確負有赤誠之意、遂徵兵官要求、並以軍人報國死而盡忠之心願、向徵兵官宣誓、聞之者莫不受其感動

慶祝啓祥日
神社前嚴肅舉行式典
熱烈舉行開電影講演會

【遼陽】市公署與協和會市本部、共同主催滿洲事變紀念式典、於本月十八日午前八時、由各機關齊集於遼陽神社前嚴肅執行國旗揭式、及奉告祭、儀禮終了、三呼日滿兩帝國萬歲、全體同往參加忠靈塔恒例祭午後七時在滿映橋劇場、舉開電影講演會、由竹村大佐、及直友市行政股長擔任講師云

日本 星航空熱

日本的海軍落下傘步隊、在巴鄰旁等地、先後獲有奇功、並受政府之光榮褒獎、所以日本的民衆們對於空之認識、對於落下傘部隊的練習、也漸趨熱烈的高潮、每在學校在他們的會暇、每日訓練在他們的操場上、我國有爲的小國民們也應當傚仿吧

郵局設置生命保險
希加入者踴躍利用
手續簡單並收費低廉

【哈爾濱】哈爾濱郵政管局、爲謀一般郵政生命保險加入者之健康、並在南崗建設郵政生命保險加入診療所、並各科皆有專門醫師擔任、不料設診療所設置完備、因其宣傳之不徹底故多有不明瞭該所設備其優因此利用者尚少、於是該診療所爲發揮郵政生命保險加入者之健康、患者治療便利起見、日前特希望郵政生命保險加入者、患者前往該所治療、收費低廉、爲一般生命保險加入患者之莫大福音

公定房租聲中
房價仍然高貴

【哈爾濱】當此住宅困難聲中、一般惡德房閥、多有乘機增漲房租、因此房東與住戶時常發生糾紛、而市住宅科爲安定市民生活、對於房租力加統制、未經公定房租之房閥、竟任意增漲各住戶房租、同時道外北十道街某西藥房、在道外北十一道街緊與街二號、新建築二層樓房若干、現雖工程尚未完竣亦有多數住戶搬入、聞該房每小間租金二十元、現亦納一年間房租、該樓房租之昇騰、確有違反房租統制公定之事實、但因覓房困難一般住戶不得不默認、其惡德房東之舉、希當局對於暴漲房租之惡德房閥加以取締以資維持市民生活之安定

警官樹殊勳
逮捕強盜犯

【下九台】於九台警察署管內九月十八日發生強盜、搶去國幣一百元、小銃一枝、當即報告警署、該署得到報告之緣報、迅即追捕搜查、警官遂於二十日到新京道榮區滿安北一條四一七號將犯者張忠源、馬連春逮捕、所遺者一名、由於月之二十一日午後七時由新京市長通路警察署警尉余維德警尉補沈酒昌、警士魏殿邦三警官於管內查到滑迷犯李忠貞當行逮捕解送九台國察云

慶祝建國十年
學辦學藝品展覽會

【安東】省教育會、主催慶祝建國十週年、學藝品展覽會、現正從事收集省下初等學生製造之展覽品中、並諸級準備於十月十五日起至十七日三日間、在師道學校及第一女高舉行展覽云

慶祝建國偉業
開綜合運動會

【安東】市內中興、柳林、惠仁、三國民學校爲期慶祝建國十周之同上、於廿二日午前九時起、於中流國民學校校庭內、舉開慶祝建國十週年綜合運動會、由市傳教育科長光山市教育會主事、以及其他關係者參集之下、而盛大舉行、全體學童一同入場、國旗揭揚、國歌合唱、建國神廟皇居遙拜、遙拜終了依制定之運動節目、展開白熱戰、至午後四時終了由中流校校長成績發表後、次致閉會辭、此盛大之運動會遂圓滿閉會矣

解決交通難
洋馬車行票制

【錦州】本市當局爲謀洋馬車車費之公允、並解決各種意外之事故、經各關係者協議之結果、決於最近實施票制、現正詳細規定其辦法中、不日即將實現、據當局談此種辦法爲最安全、實施後可免去不良車夫之刁難、座客勒索車費等、極堪期待云

朝日記者講演
發表南方觀感

【唐山】九月十八日午後八時唐山日本國民小學校、假校庭內舉開電影講演會、放映南方片、爲各貴珍品講演者爲朝日新聞記者、與村正雄氏、講演大義爲由南方歸來觀感發表、聽衆爲在唐居留僑民云

考察自衛狀況
市會派員赴田

【唐山】新民會唐山市總會以玉田縣自衛團組織甚完實、當市總會、決定派員赴玉田縣、現經派該會除已決定派自衛科長張國安、於近期內前赴玉田縣出發、以資考察、其餘一人刻正在選拔中云

碎珊瑚 續集
天籟生 著　宋培茵 繪

第十七回　空事盼佳期美人驚心　同情歡喜子圖謀

難道年高的人、還得自己侍候自己嗎、雲岩剛說一個不字、國玉插口道、不錯、我是宦家小姐、嫁夫亦是豪門、三十餘年、未離侍女、但此次歸家、正是代夫盡子婦之實之時、甘願擺除使女、自身作役、爲諸姊妹作則、去侍奉老人不願勞人之手、玉明一吐舌、擠咭擠咭眼、雲岩又道、裁減使女之後、大老爺、大太太侍奉之責、歸呂慧如、二老爺、二太太、歸呂曼如、洪夫人歸胡國玉、呂大人歸網迦烟、我專侍杜干摂、使朱家五個子婦、各有專責、關於長上一切侍奉、晨昏定省、服飾穿換、洗做等、各盡子婦之道、另外輪班燒火煮飯、汲水洒掃、再料理自己的丈夫和下女、此中只靈珠和雲珠、不負此責、她二人的事、是專待將來、用於職場上的、暫時在家裡無事、咱們只作阿翁一個傳勇就行了、玉明不禁大吃一驚、忙道、這個變通法家庭服務極大便嫺姐姐、白大姐姐、三位、照這樣作下去或者勉強支持幾天、要如我是知道的、倒能行、因爲他過々鄉村的日子、能忍得勞杜得苦、可是曼如、素來在弱、體是耗不離身、她那能收日作得了使女的生活呀、那不是逼迦命嗎、麗珠一驚奇笑道、今天叫你來的用意、也就是有關於呂曼如的一件事、難道這幾個子婦之中、當小姐的行當太太的也有、當過使女的也有、都能洗心革面的去親操家計、呂曼如作不了嗎？她果真不能作、又決定的不再僱用使女、她是你的女人、而且生下長子、你是將來家庭之主、等白大姐姐進門、要施行這種治家的方策、對呂曼如、你得作何打算、玉明一籌莫道、雲岩正色道、若做這個例、其餘想也不在乎一個人上、打發一個使女吧、說着冷笑了麗珠一眼、這一個裁減人口的方策、根本就不能施行、玉明又道、根本就不用裁人、我們家現在要不她不是獻人、嬌人

今天節目

六、〇〇（新京）國歌、建國體操
六、三〇（新京）唱片
七、〇〇（東京）報時
繼續（新京）建國體操
九、〇〇（哈爾濱）管絃樂 歌劇「浮斯特」之一
一、高加索風景（伊波里得夫作曲）二、「沙貉坦的行列」（伊波里得夫作曲）
指揮 修杰潤夫斯基 哈爾濱放送管絃樂團
九、三〇（新京）兒童時間 話 漫談中秋節 劉慎齋
一〇、〇〇（大連）趣味講座
正午（東京）報時
繼續（奉天）奉派大鼓 國泰臣（二四）
一、〇〇（奉天）雅樂 奉天自娛俱樂部
一、三〇（哈爾濱）相聲 張振聲、陳福貞
二、〇〇（新京）預謝 老老年 武家坡
四、〇〇（新京）新聞、告知、食料品零賣價格標準價格
五、〇〇（新京）蒙古語新聞
六、〇〇（奉天）兒童時間 童話劇「中秋節」 奉天曉光兒童劇團 編導 郭宗琛
六、三〇（新京）歌曲唱片
七、〇〇（東京）報時
繼續（新京）新聞、告知、夜間節目預告、地方新聞
七、三〇（各地賞月風光）（哈爾濱）松江之月（新京）國都之月（奉天）故宮之月（大連）海濱之月 由大連市老虎灘中繼 由奉天城內十王亭前中繼
八、一〇（哈爾濱）話劇 月 哈爾濱放送話劇團 編劇 楊卿青 導演 愿沙
八、四〇（新京）絲竹合奏 新京音樂團奏成所
九、〇〇（奉天）舊劇 范仲禹 由奉天北市場中央大戲院中繼 北京扶風社劇團 主演 馬連良
一〇、〇〇（東京）報時
繼續（新京）新聞、告知、節目預告
一一、三〇（奉天）評詞 五女七貞（一五二）宋福斌
一二、〇〇（哈爾濱）俄語新聞

哈利巴

夏季健康　不容忽視　試觀右圖、則强身健、一則瘦弱可憐、此精力消耗過甚與營養不足之故、請速服用哈利巴維他命AD劑、即能補充人身之虧耗、增進營養、抵抗一切傳染病、隨季節而强身、肌肉自然豐滿、逵而結實、一掃瘦弱之狀、而成雄偉之體矣

新生　新京簿記傳習所　續招　每月一日開班　每日午後六時至八時

印刷切紙機　刀片零售

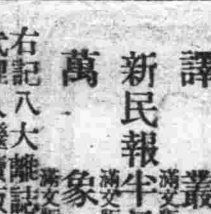

大連市日新街二二番地　興農實業公司　電話三·二三〇六

雜役夫募集
一、二十歲前後 若干名
一、要市內確實保證人一名
希望者持自筆履歷書來店接洽爲荷
新京新發路　寶山百貨店人事部

會計師錢永善會計事務所
業務要項
承辦銀行或商業機關之設立及定款作成　各種帳簿鑑定及證明　記帳及會計事務之指導　一般帳簿清算　等各事務如有委件面洽函洽均可
事務所　新京特別市和順五條二六號　振替口座　新京四六四〇號　電略　通信　新京中央郵政局私書函八四號

七嬸母慈鑒
故媳軍少將前吉林督辦公署參謀長張若璠字季賢之夫人七嬸母慈鑒現在中華民國河北省保定府河北省公署財政廳內供職請見報後將大人在吉住址函告爲叩　胞姪　張家□謹啟

南皮張家寓啟事
敬啟者鄙人爲七家嬸母未通音訊十年有餘僅知家嬸刻仍在吉惟不悉住址凡我親友若有知其詳細住址或其女公子夫家之住址即希賜予明示遞寄河北省公署財政廳不勝感謝之至

廣東金裝　烏雞白鳳丸
主治
金勃先藥房

德國名藥
金粒大補丸
集補腎腦血三藥之精華
現代補藥界中之權威
哈爾濱中央大街八四號　萬齡公司經售

通信教授新式簿記
白話商業簿記

募集自動車運轉手若干名

慶祝建國十周年
新京賽馬
九月　二十五日　二十六日　二十七日　二十八日
十月　二日　三日　四日　五日
二十五、七日　南方鹵獲馬供覽競走
二十七日　國務總理大臣賞典競走
施行

新亞　月刊　東京新亞月報社發行
亞細亞畫報　滿文版　月刊　每册三角　東京亞細亞畫報社發行
大東亞經濟　滿文版　月刊　每册三角　東京日本電氣通信社發行
日本評論　滿文版　月刊　每册六角　南京日本評論社發行
新東方　滿文版　月刊　每册八角　南京新東方社發行
譯叢　滿文版　月刊　每册七角　南京中日文化協會發行
新民報半月刊　滿文版　每册五角　北京新民報社發行
萬象　滿文版　每册三角　上海萬象雜誌社發行
右記八大雜誌自十月起完全歸本社統制配給除尊重原代理人繼續販賣外並招省市縣代賣人希原代賣人及希望代賣者於十月以前到本社出頭爲要
新京特別市五馬路一〇七　滿洲書籍配給株式會社啓

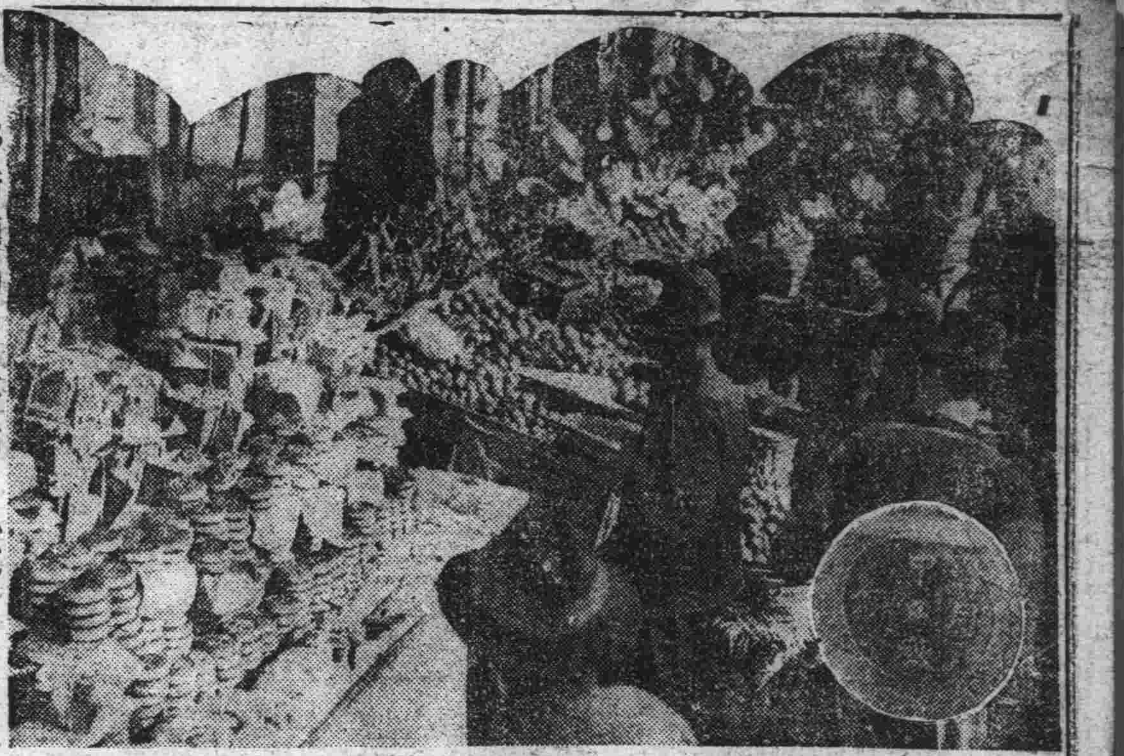
國都街頭的中秋節（一）

漫談中秋節

一年一度的中秋節，轉眼又來臨想起古人中秋詠月的名句〃影飄萃木外月滿一輪中〃〃舉盃邀月飲對影成三人〃是何等有趣味有興致的事啊，每一思及，眞是令人悠然神往，近來天氣既不甚寒，也不很熱，尤其是萬里晴空一望無雲，假設邀得二三知己，於此中秋之夕席地而坐，暢飲老白乾酒，大嚼落花生仁，上下古今，酸甜苦辣隨便的談上一陣，這眞是最感暢快的事了，如此度過佳節方不負中秋二字不過照着我國固有的風習來講，一般的人們也許不贊成我這種主張，因爲在已往多少年來，無論士農工商大家小戶，每逢到了中秋佳節，總要大吹大擂與高彩烈的熱鬧一陣，概括言之，亦只吃喝玩樂應酬週旋八個大字而已。不過我覺得與其吃喝玩樂應酬週旋，鬧的鳥煙瘴氣，弄的人仰馬翻，倒不如安々靜々的，淡々泊々的，三兩知己對飲談心，喝得醉醺々的，仰着腦袋瓜，玩賞天上的明月，又何必多求，尤其在此興亞報國時期我們更要應當特別節約，嚴下有用的金錢，用以補充聖戰的威力，豈不是更好的辦法嗎。

話「節」

節的原因，可分兩種說法，一是表示時序，一是用作紀念，表示時序的，例如一年二十四節，這專是表示當氣候變更的程序，用作紀念的，是因爲國家有了特殊的事情，由人民的紀和悼，而遺留下的紀念日子，中秋節，便是用作紀念的日子之一，至於爲甚麼紀念，而有的秋節，以年代的深遠，其說不一，據所知道的，到有這樣的一段故事。

從前在唐朝，唐明皇的時候，於中秋夜和羅公遠在宮裏玩月（亦有說得玩月者，爲葉法善）羅公遠素有道術，唐明皇見月色晶瑩，皎潔可愛因向羅公遠曰，月裏可往一遊嗎，羅應曰，可，遂取手杖向空擲之，瞬即化爲大橋，登橋前行，至一大城闕，見美女多名依宮歌舞，羅告之曰，此即月宮是也，後明皇追憶前情，會製霓裳羽衣曲，僅寫其半，會西涼進婆羅門曲，聲調脗合，遂以月中所聞，作爲散序。

總之，以秋節的年代深遠所以秋節中的故事，也就不一而足，在秋節中，最有意味的，第一使得說中秋夜陰雲，那時必覺得非常掃興，月，假使在中秋夜裏，有了月在中秋節既然是占最要的部分，那麼關於月的故事，自然也就有談牠的必要，不過牠的說法，也不一致，有的說，昔者，后羿會於西王母處，求得不死之藥，被他的妻子嫦娥，竊而食之，奔入月宮，化爲蟾蜍，又有說月裏本有桂樹一株高五百丈下有一人，持斧斫樹，但隨砍隨合樹終無遺，伐樹者，姓吳名剛，因學道有過，故使謫而爲此，也有說月中有白兎搗藥者究竟月中爲何我們是無從查考不過據現在的月餅上，多以後者爲標的，居然於斫樹而外，又添上了一株桂樹。

月餅既印着月宮的故事，還當然是取着團圓之意了，用這團圓的月餅，來供那團圓之月，眞可謂於團圓之中而又求團圓，到也很有意味。

詠秋

趙鴻軍

中秋午夜月光寒，鴻雁已歸書難寄
獨憑闌干轉秋韻，去鄉百里不能還

國都街頭的中秋節（二）

供　團

月是中秋節的固定習慣，然在北京，且有供奉兎兒爺的，兎兒爺有以紙畫作五色彩像的，有以泥作全家福的，而爲大耳武士模形的供牠的意義，是這也是與供月相同，而因爲各地的風俗不一，才有各地的不同表現，可是無論風俗同否，究其用意，總是不外乎爲求團圓之福。團圓餅子，換句話說便是圓滿，由家至國，以至于社會，沒有不願意圓滿，而說到中秋的供月，很顯明是各家得祈各家的圓滿了。然而在現今的時代要求的圓滿，也是不能不去往意，因爲國家有了圓滿，那麼家的圓滿自然也就可實現，家的圓滿，形式上是祈之於月，國的圓滿，實質上是必須造之于人，所以我們在供月之下，而尤不要忘了國的圓滿，而爲它繼續努力。

高爽的天空

◇……中秋佳節又運到人間來……◇

涼風似小舟，在縹渺的天空，又要將中秋佳節，給運到人間，秋節在人們的觀念中，較比任何節令，都覺得來的有味，天是那樣的高爽，月又那樣的光明，尤其是瓜果齊然新鮮將下，所以人在這一年最後的佳節裏，對於牠的印象，自然也就較比其他節令，覺得既深而又有味了。

時光迅速，眞使人有想不到的那麼快，記得去年的秋節當銀漢星高，中庭月朗的時候，院裏陳設着瓜果，和一堆堆的月餅，以外還瀰漫着供月的高香。有時一陣陣的涼風將瓜果和香的混雜氣味，吹入鼻孔，總覺有一種莫可言喻的快感。現在想來，這些情形，彷彿還在目前，然而時光已去，轉眼皆空，不覺之間，又到了今年的中秋時候。所以環境好的人，在秋節將臨的今日，暑氣全消，新涼初至，可說人逢境轉，物與年豐，仔細想來，何嘗不是，然而在一般努力掙扎，落拓窮途的人，念一事之無成，悲光陰之逝水，對此秋節，能不感增他們的惆悵嗎？

從縱横書秋

〃出息〃

崎零

從小常聽人們說關於〃出息〃一類話，我總是莫名其妙，這大概是由於我的天資捕笨的原故。

有的作父母的常說：「長大〃出息〃給他們看」或者用「瞧有〃出息〃」來責罵兒女，我總不明白他們所說〃出息〃的界線，在捕笨的腦裡常縈繞，究竟怎樣才夠得上〃出息〃了呢！

也許至今我也癡會〃出息〃而且連這兩個字的義意也還未弄清楚。

有一次，聽得一位酸溜溜的道學家（？）說

「老×家的××算〃出息〃了！」

我實在忍不住，想問個究竟。

究竟「怎麼〃出息〃了！」

他輕蔑的看我一眼，怪我連〃出息〃二字都不懂的。

「怎麼出息？人家現在一個月能淨好幾百！」

於是我恍然大悟，能發財就謂之〃出息〃畢竟不算易事，以前我把心用在別的上，竟未研究發財，但誰又能擺的往我天生瘋有出息呢

霎時的朋友，他們有的〃出息〃了，（發了財）有的仍然和我一樣兩袖清風。

〃有出息〃的朋友，見了我，大多數是避之惟恐不遠怕沾上〃瞬出息〃的晦氣但也有例外的幾個，見我總是拍拍肩膀帶點憐憫口調。『老弟還是這樣』也許歸咎〃出息不好意思說出，怕我紅臉。爽快的朋友，會直截了當的勸我改行，往出息上走。

對這般朋友，我只有感激得五體投地，但我天生關出息會辜負朋友好意。

另一般未出息（不是沒出息也是不好意思說出）朋友，見我是〃同病相憐〃總說。「老弟！還是和我一樣」

從此後，有出息的朋友，見我全都退避三舍，也許我的關〃出息〃使他們寒了心我總起以前的關心好意，我除了感激得五體投地，眞服他們比我聰明啊！

而未出息的朋友，也多半當初未走上〃出息〃的道路。我靈機一動，明白了作官也算〃出息〃之一，但我的眼光，一變而爲憐憫再變而爲輕蔑，出息了，他們是「拉」也許是拍，了即出息的朋友而出息的，見了我却把同病相憐於是乎在舊朋友之中，歸息的就剩了我自己。

治病與治錢

金眞

〃蘇合丸兩丸二元四，沙參二十粒三元，手術料二元，這樣的單據我接到了，我心中胸刷的跳，一句話也說不出來，一個孩子二十分的氣惑，竟耗去了七元四角，平均一分鐘三角七分，他不是鬧氣惑病，他是和錢過不去大夥都嚷着：〃一棒子打死人！〃我估着藥價看看單據，仍是一句話也說不出。

病人想盡法子請醫生治病，醫生花言巧語賦着治人病，病不是與病者扭，醫生也不是病人的仇人，所以病人純粹是和錢過意不去。

病既是和錢作對頭，醫生又不是病的敵者，所以醫生的目的不在治病而在治錢得病的人眞鬼，即化錢且煩人情。

我一說保管都會明白；起者開也，起死念斷，回者去也，回生又一斷。〃起死回生〃這是名醫的橫額，但這幽默雙關的句子惜乎人多不解。不信藥不是風吹來的，術也不是遺傳下的。

治病離不了藥與術，先生也不能餐風飲露，那麼無錢治病是不可能，亦所不忍，所以吾不求治病者，治病而治錢亦以足矣！

普通醫者，但記藥價不注病人，所以愈治愈糟，病也孫錢也瘦，似此醫者還自稱治病，治病，吾眞不知其何所本也！（完）

雜感篇　不該在人前丟臉

狂漢

吾們文士第一件吃緊門面事，便是應該首先清楚了文字的讀法，文章的好壞，那事關乎個人的大才與修養，惟於字音一端，確宜加以深甚之注意。否則亥豕魯魚，寫作又從何說起！

古僻怪癖和不習見的文字，讀與不讀，固無關緊要，若倘常見常用之字，也錯訛百出，那可未免太遺笑大方了！譬如〃降落〃的〃降〃讀作投降的〃降〃，〃大腹賈〃的〃賈〃，讀作姓賈的〃賈〃，此猶其小焉者也，如〃辯論〃讀作〃辦論〃，〃吶喊〃讀作〃內喊〃，則未免差之毫釐，失之千里了！

記得一年前任職北滿某縣時，曾有一位常在報屁股上寫稿的××，假如不頻念錯字，眞不知他曾吃幾碗高粱米！他把〃宣誓文〃的〃誓〃讀作〃浙〃，炊爨的〃爨〃讀成了〃爨〃第一個字，認了一半，第二個張冠李戴，這還不說，有一次，縣召開街村長講習會，該××上禮堂，手持花名簿大點其名，點到一半時，他大喊〃杜…有…沙…〃沒人應諾〃杜有沙！〃他又加強了語音，但仍然沒有人答應，他於是拍案大發其如雷之威，〃怎麼？聽不起本××！怎的！〃這時才見慢騰騰站起一人，〃報告×××！村長也姓杜，不過村長叫杜，郁彬。〃啊！那就是你！〃此語一出堂前爲之鬨然！〃郁彬〃與〃有沙〃無論字形與字音都不相類，而該××竟出此誤讀，可笑孰甚！？可是從此以後，〃杜有沙〃三字，也竟變成了他的別號！

事情是過去了！不過覺得挺有趣，所以順手拉雜記在這裏。

總之，讀字是應該充分注意的，尤其一般初出茅廬論字不多的青年們，更應出以謹慎，最好是一邊敝口頭之捆，一邊努力充實自己，即在人前切忌朗聲誦讀文章，因爲高聲誦讀，既不見得就會加强對方崇拜你的信念可是你如偶一不慎，讀訛幾字，那眞就〃求榮反辱〃，〃不堪設想〃了！

關於公共道德

參觀新歌手預選會歸來後

春水

在公共會場裡，我們可以靜靜的觀察，過去也罷，現在也罷，不是有許多掀風弄雨的醜態嗎？眞莫明其妙這些人是抱着甚麼心腸而來的，湊趣嗎，玩笑呢。

九月二十日晚的新京新歌手預選大會，唱的好壞，筆者是門外漢不敢妄加評斷，不過我們對於每一個唱的人都應該表示誠意最低也得說一句有勇氣可是「不要臉丟人」這樣話，實不是理解時代文化的台下人說出口的，同時在人多士衆的公共會場裡，高聲怪調，不但失了參加觀聽的身份，同時也影響了其他人之聽覺，眞是不道德的事情，希望我們青年變好時代文化的青年，多多自重罷！我以觀衆一份子的立場，來向諸位斗膽請求。

大頭　是譏諷語嗎

漢

如果有人在贊揚着你是怎樣的大仁大義，怎樣的心大志大，怎樣的大方等語，你當時就會感到一種特別的愉快，然而有人就「大」字加在「頭」字上邊來呼你，相反的使你立刻就不滿。

其實「大頭」名詞，並不應該視爲譏諷之語，譬如有施助某爲善事業者，竟呼之爲「大頭」但這解私囊，濟貧危，誠可謂有功於世，有德于人，又與所謂「大仁大義」者何異，例如當買來一件同樣的東西，但價値貴賤不同，貴買種被人以「大頭」譏之但若這種不苟切，不吝嗇的舉作，豈不正乃所謂「大大方方」嗎？又例如，在每件事情的結果，吃虧者恒被視之爲「大頭」但知這樣能忍能耐，吃屈讓人，正乃心大志大者所負得「大頭」二字之有呢？本來是羨裏忠實的名詞，但限于歪解的關係，却令人多加反響，誠乃滑天下之大稽了。

問題！質疑解答

責任者（嚶鳴）

解答者言

今天是中秋節，由于普通的月份牌記載的錯誤，有許多位讀者來信問我：『究竟是哪一天對？』這問題我在前半月便答過了，依據政府頒佈的曆書所記載的爲對，換句話說九月二十五日便是舊曆的八月十五日。

我們對于一般人仍然沿用舊曆，不願多說什麼意見，但我願對有司責者略進一言；

『今後對于一般商人印刷的月份牌，在出賣前有加以檢查的必要，甚于統制的見地未嘗不可以嚴格取締』

刑事

違反鴉片法處刑　重病保外又潛逃

◇……保證人害怕……◇

問：敝之親戚（係胞嫂之弟）於今春曾違反鴉片法判處有期徒刑六個月，在監發生重病，即找保出來當時係敝人保的。病癒後潛不愧。並納保證金五百圓。現在該人長期潛逃，敝有疑問斯請貴神詳爲解答。

一、犯法人畏罪潛逃，承保人能否有罪，或與犯法人同罪。

二、承保人廿願交出保證金五百圓除此外尙有罪否。

三、法院寬期壹個月，此期內找不着，法院對承保人加何罪。

（待教人哈濱王陽山）

答　我國今日的刑事政策，一掃過去「累及無辜」的規定。刑罰於對象是犯罪的個人，換言之，除了眞實犯人及與犯人有意思連絡犯罪的情形者外，並不涉及他人，所以你所保出的犯人，假如不是你故意慫恿他潛逃的話，原則你不會被處徒刑的。當然盡可能時，你還須負責查找潛逃者的下落。五百元預納金有被沒收的可能。

民事

祖遺祭田族人要分割　免去糾紛可以不必顧慮

問：我高祖早年留下祭田數日，專作按時八節的祭祀之用，不許分割，以便後人愼終追遠不料三曾祖富而貪吝，強把祭田以大變小賣價，按三股均分了（因曾祖兄弟三人）以後大曾祖的後人有大憤慨，日子過窮啦，非要分祭田不可，在地證時理時，強制申報三分之一，剩下遺三分之二，也夠祭祀用可是三曾祖的兒子，是要命的，把日子也抽大煙窮啦而且不到三十歲就抽死啦，現在我這宗婦大奶，仍是不要命的抽，把日子也由富而過窮了。近二三年來也要分祭田。論族宗義氣，分不算不對，可是多少也必由大烟斗進去，先人產業留下分的很多，只剩祭田再分淨了。不是把先人的遺體沒減了嗎我們不願分的這枝派人，現下已繁衍的分成十戶共約七十餘人他那兩枝派共不過十幾人，所以他們總覺祭祀是吃虧，都想按三股分割，我寡婦大奶每到祭祀時（淸明）像瘋子似的鬧不絕，要分祭田，不然所想自己白種地，請擬冗解答爲感。

（待教人鐵嶺李青）

答：爲了息事寧人現在可分割，因爲年代已經久遠，雖然有遺囑存在，但敵抗不了『窮極生風』所以還是分開好了，不必顧慮爲是。

婚姻

男女訂婚　應該誰大誰小

問（一）女子和一比自己小三歲的男子結婚，那麼有何不良影響？（二）男女双方訂婚的年齡，以相差幾歲爲適宜？（三）双方年齡以孰大爲適當之婚姻？以上請賜教。

（學生秋霞問於安東）

答（一）並無任何惡影響祇是爲了女人有生育易老，才覺得男的年歲宜大而已。（二）最低應該大三四歲，最多只能大十歲。（三）當然以男大爲適宜。

答新京四馬路眞僞君

你給我的信見到了；（女兒出嫁有無承權），還不是我隨便應說的，援用親屬繼承篇有明文規定。我之解答問題，完全是盡義務，從來沒有向誰要過金錢，所以既或解答錯誤，也不會如你所說「不知缺了多少德或者減了多少壽」的。你的毛筆字寫的很美，詞句也較比老練，無論如何你是位讀書人，但讀書人之用那來的文字無理由駡人，還是很難爲情的。你之疑問只是「出嫁女不應該有繼承權」根本與我個人沒有絲毫的關係。那你這封暴罵的信件，便覺得太減少讀書人的本色了。孔子家兒不知駡，曾子家兒不知怒，這是我們對後代的子孫應該勸戒的好榜樣，希望你不要肝火太盛好了。最後，希望你示明通信處，當以專函解說一下：「出嫁女有繼承權」的條文及實例。我在靜候着。（張唯唯）

一般

櫃夥坐大車打盹　醒轉來右腿軋斷

問：我是一個商界的人年二十七歲，任經理，本月十四日派櫃員，去八仙筒購，推銷各貨，坐大膠皮輪車去的不幸將到營鎖該櫃員一打盹，不慣由車上摔下地了，將右腿下部骨頭折斷了，當時用電通知伊家，彼父即到了！於廿七號櫃員即死了！我心想給他點恤金以及一切醫藥費均歸我擔負不知應付他們多少？伊家並無兄弟，又無母親，家資又不充裕然伊父當面對我永表出不了之話，然背我可說是道短的故此望祈先生速爲登覆是盼

（待教人孫財駒）

答：依法你雖然不負任何責任，但念在該死者家貧在你經濟可能範圍內酌給死者的父親幾個錢，多少均可這是一種慈善而道德的行爲所以不必寫字據或用別的手續。把錢當面交給他父親就行了。

常識

欲學日語　有警校卒業證書

問：敝人是愛讀滿報的，曾得有地方警校之畢業證書一張。因現已解職，擬入他校讀書。下列二問題請先生示答。（一）想通日語，欲入語學專門學校，要證書否？（二）持有以上之證書可能否？如地警校之畢業證書有其他用途否？

（待教人浮萍）

答（1）據我所知入日語專門學校念書並不要卒業證書。（2）卒業證書是一個人的出身資歷，原則要好々保存將來再做事可以提出做證明文件。

繼承

問：一、在法律上，如父母有無分割私有財產之權？二、如能分割時應怎樣的分法？並能否與敝人父親有平分權。

（張光城待教於蛟河）

答（1）現在有分割權（2）當然平均繼承。

職業介紹

傅治功，年二十六歲，撫順市人，有礦山測量和測量之技能，有採用者，函轉撫順市萬達區事務所。

劉勳，營口籍，二十六歲，稱高中學卒業，通日語，精書算，喜好文學，擅長會計事務，有採用者，請函開原街中央區東洋街四六。

志強，十八歲，吉林永吉縣人，國高二年學力，有簿記之經驗，通珠算，日語三等合格。願就會社員，用者請函於吉林市錦城坊街一五三號轉交。

王璞山，三十二歲，高中文科卒業，曾任教員，會社員，求職，願就書店校對或會社商店事務員，採用者請函寄舒蘭伊林鎭興源村轉。

簡答

樊德明君，儘可能時要努力學習，至于永久不能採用的話，那不會有的。

×　×

秋鳳君，不會妨碍生育，可以放心。

×　×

楢步善君，非基于個人意思訂定的婚約，可以解除。

×　×

李景章君，可將詳細通信處寄來，當以專函解答之。

×　×

孫景先君，請你逕至該校面詢校長爲是。

×　×

王嵐君，可以請求警察官吏職逐。

新刊介紹

白雪遺音　民歌集　單庚生選輯，定價一圓五角。

老殘遊記　劉鶚著，定價二元五角。

島崎藤村集　現代日本文學選集，杜白雨譯，定價三元。

天雲集　疑遲著，定價一元五角。

學生與日語　盧豫濤著　定價九角八分

以上各刊均爲新京市二馬路藝文書房出版

代郵

新京市米心君：儘藝稿酬獎金，請急來社領取。

×　×

今後作者向本報寄稿，務請依來稿內容分別在封面標明「縱横春秋」，「小友」，「新文壇」，「婦與劇」，「問題解答」字樣。凡訂閱本報及接洽販賣事項請直寄本社「販賣部」爲要。

×　×

本日因中秋節特別關係，故讓奇俠小說暫停一日　編者

商業登記

●經理人遷任一、經理人之姓名住所住實開原縣開原街開原大路第四十九號一、營業主之姓名住所廣信商會開原縣開原街開原大路第四十九號一、設置經理人之處開原縣開原街開原大路第四十九號康德九年五月廿一日登記　開原區法院

●滿洲中央銀行變更一康德七年一月一日因行政區劃變更總裁關剛洗之住所變更如左新京特別市順天區大同大街第五百一號滿洲中央銀行總行一康德七年一月一日因行政區劃變更副總裁大澤菊太郎之住所變更如左新京特別市順天區大同大街第五百一號滿洲中央銀行總行一康德七年一月一日因行政區劃變更理事阿部晋之住所變更如左新京特別市順天區大同大街第五百一號滿洲中央銀行總行一康德七年一月一日因行政區劃變更理事笠井圓藏之住所變更如左新京特別市順天區大同大街第五百壹號滿洲中央銀行總行一康德七年壹月壹日因行政區劃變更理事鈴木謙則之住所變更如左新京特別市順天區大同大街第五百壹號滿洲中央銀行總行一康德七年壹月壹日因行政區劃變更理事王德恩之住所變更如左新京特別市順天區大同大街第五百壹號

●滿洲中央銀行總行　林西縣審判署

●滿洲中央銀行支行廢止（支店）一康德八年拾月參拾壹日廢止變陽縣城東大街永衡厚院內之支行康德八年拾壹月拾四日登記　林西縣審判署

●滿洲中央銀行支行移轉（支店）一康德八年十一月三十日興安省王爺廟興隆大街路北一七八號之支行移轉於左地支行科爾沁右翼前旗王爺廟街興亞區興安大街路西康德八年十二月十六日登記　林西縣審判署

●滿洲中央銀行支行廢止（支店）一康德九年六月參拾日新京特別市長春區西四道街第參拾號之支行廢止一康德九年六月參拾日奉天市藩陽區一德街六段第九貳號之支行廢止一康德九年六月參拾日哈爾濱市道外南四道街貳參號之支行廢止康德九年七月貳拾五日登記　林西縣審判署

●滿洲中央銀行支行設立（支店）一康德九年五月壹日設立支行於左地支行鞍山市南三條町貳番地康德九年五月拾八日登記　林西縣審判署

●滿洲中央銀行支行變更一康德八年七月壹日因行政區劃名稱變更四平街滿鐵附屬地中央通四拾參番地之支行變更如左支行四平市若葉區中央南通第四拾參號康德八年拾壹月貳拾六日登記　林西縣審判署

●滿洲中央銀行變更一康德七年壹月壹日因行政區劃變更總行所在地變更如左總行新京特別市順天區大同大街第五百壹號一康德七年壹月壹日因行政區劃變更新京特別市北大街西四道街之支行所在地變更如左支行新京特別市長春區西四道街第參拾號康德八年拾壹月拾四日登記　林西縣審判署

●滿洲中央銀行變更（支店）一康德八年六月拾參日因行政區劃名稱變更佳木斯市向陽大街貳段地四號之支行變更如左支行佳木斯市中央區向陽街第貳百四號康德九年貳月十參日登記　林西縣審判署

●滿洲中央銀行支行設立（支店）一康德八年八月壹日設立支店於左地支店上海黃浦灘路廿四號康德八年八月十八日登記　林西縣審判署

●滿洲中央銀行支行廢止一康德九年四月十五日間島省龍井村平安街路南之支行廢止康德九年五月四日登記　林西縣審判署

●滿洲中央銀行廢止（支店）一康德九年參月參拾壹日八面城中央大街三區六番地一戶之二之支行廢止一康德九年參月參拾壹日奉天市大和區協和街壹零二〇號之支行廢止康德九年四月拾四日登記　林西縣審判署

潔齒防蝕
牙科博士推獎品
雙美人牙膏
洋廣貨店均有出售

一、カレンダー（月份牌）予約開始請早惠顧爲盼
一、高級機構鉛筆、萬年筆、在庫
文房具類　帽子、扇子　カレンダー　輸入卸商
廣告、火柴　新京專賣　指定賣捌人
滿關雜貨統制組合員
興亞商行
新京特別市東三條通五四　電話長（三）五九六六番

婦女荷爾蒙
婦萬魁達隆
OVASTRON
SANKYO 三共
生殖器發育不全
月經過少，無月經
更年期狀各症，乳汁不足，流產習癖
姙娠惡阻等，以及必需婦女荷爾蒙之諸症可收顯著効果
三共株式會社

痰喘咳嗽一服除根
注冊商標
龍角散
本藥治無論如何難症之痰喘咳嗽，亦必使其除根，誠名藥也，原料係以高貴藥材所配製，基於學理，以東西兩洋醫術之最高技術，而精製綜合之藥也，故不特苦於長年慢性痰喘咳嗽等病者，服之自奏神效，即急性之目下患病中者，新購買服用一服立刻便可除根，使咽喉舒佳，其樂陶陶，而本藥治療時，決無變成肺炎肋膜炎，肺結核等惡症之虞，是以博得佳譽。
左列病狀者，即祈服用之
龍角散適應病症
四日分　三十八錢
八日分　六十二錢
十八日分　一圓二十五錢
四十日分　二圓五十錢
六十五日分　三圓七十錢
總舖　株式會社　藤井得三郎商店
全國藥房均有出售

姙娠及授乳期的保健
姙娠之中與產前產後以及授乳期間的維他命B1需要量，恒在普通狀態時的數倍以上，此時若無多量維他命B1的補給，則在母體與胎兒或乳兒都有影響，而足以引起姙娠嘔吐，姙娠惡阻，姙娠脚氣，母乳分泌減少，乳兒脚氣等症，是故在姙娠，產褥，授乳期間，倘能投給高單位維他命B1劑以補給之，則前記諸種症狀都可迅速消失，或豫防其發生於未然。
【包裝】100片　300片　1000片
強力米太寶靈片是含有維他命B1並酸造精製品的內服片劑，其一片含有（二百單位）效力，比之普通藥劑當中的維他命B1含量，約有十倍之多
強力米太寶靈片
滿洲總發行　滿洲武田藥品株式會社
2-90